Svenska
Barbetklubben
nyhetsbrev

Nr 3 2014

Vi fortsätter med artikelserien som tar upp olika hälsofrågor. I detta nummer tar vi upp reproduktionsproblem samt sjukdomar i reproduktionsorganen.

Under vinjetten "Tips & Tricks" tipsar vi om hur du kan lära hunden att sträcka på sig samt gå zick-zack mellan benen.

Vi tipsar även om boken "Lyckliga lydiga hundar" som är skriven av Anders Hallgren.

I Luleå har de haft en mycket lyckad barbetträff, vilken vi rapporterar om.

Bell De Masquerade Arthur

Ny styrelse i Svenska Barbetklubben

En ny styrelse utsågs vid Svenska Barbetklubbens årsmöte den 13 april.

Yvonne Terjestam	Ordf
Karl-Johan Palmstam	Vice ordf
Katarina Plars	Kassör
Carola Thurfjell	Sekreterare
Maja Holmström	Ledamot
Gunnar Nordlander	Suppleant
Solgun Drevik	Suppleant

Avelsrådet:

Maja Holmström	Sammankallande
Ewa Thurfjell	
Yvonne Ramstad	
Desirée Svensson	

Valberedningen:

Ewa Thurfjell	Sammankallande
Ann-Marie Rosenkvist	
Gunilla Enberg	

Vi vill tacka avgående ordförande Karin Aldoson som har gjort ett fantastiskt arbete. Karin har visat ett stort engagemang för klubben och rasen, och hennes erfarenheter och kunskaper från tidigare styreleuppdrag har varit ovärderliga. Tack för denna tid Karin!

Vi välkomnar Yvonne Terjestam som ny ordförande, som även hon har erfarenhet från tidigare styrelseuppdrag. Vi välkomnar även Solgun Drevik som är ny i styrelsen.

Vi vill även tacka av Elisabeth Wallin som nu lämnar avelsrådet, och samtidigt välkomna Desirée Svensson.

I valberedningen tackar vi Eva Haag Lindström som nu avgår, och hälsar Gunilla Enberg välkommen.

Lyckliga lydiga hundar
Anders Hallgren

Lycka är en lycklig hund! Hur ska man göra för att få sin hund både lydig och lycklig? Den här boken presenterar en träningsform som bygger på förståelse, kärlek, lagom höga krav och kontakt.

Med rätt typ av träning och aktivering till vardags får du en hund som fungerar överallt i samhället. En glad och förtroendefull hund som passar in i familjens liv och som klarar av att umgås med andra människor och hundar. En hund som blir följsam i såväl stadsmiljö som på landet. En lycklig hund som vill vara lydig.

Att få krav ställda på sig och bli tränad ger en fördjupad kontakt och harmoni under förutsättning att hunden förstår kraven och att träningen går rätt till.

Boken betonar vikten av vardagslydnad, som är den grund som alla hundar måste ha för att kunna fungera bra ihop med oss människor.

Anders Hallgren är en välkänd och erfaren hundpsykolog, och boken är en klassiker som kom ut 1974, då den banade vägen för ett nytänkande. Därefter har den uppdaterats och moderniserats i flera nyare utgåvor.

Tricks & Tips

Lär hunden sträcka sig och gå zick-zack

Här kommer några nya aktiveringstips. Lär hunden att gå zick-zack mellan benen och att sträcka sig.

Sträcka sig

Att lära en hund att sträcka sig är nyttigt för såväl det mentala som för det kroppsliga. Musklerna drar ihop sig då hunden vilar och behöver tänjas och sträckas före ansträngning. Det är en viktig del i uppvärmningen inför ansträngning.

Du kan träna in det genom att varje gång du ser din hund sträcka på sig säga till exempel "sträck dig". Beröm och ge en godbit. Snart kan du säga till din hund att sträcka på sig, till exempel innan ni ska gå ut på promenad. Det skadar inte att du också masserar den lite lätt på ben- och ryggmusklerna en stund. Då ökar blodcirkulationen i musklerna, och riskerna för sträckning minskar.

Zick-zack

Att gå zick-zack mellan mattes eller husses ben har de flesta hundar ganska lätt för att lära sig.

Börja med hunden på vänster sida. Sätt fram ditt högerben och locka hunden med en godsak att gå mellan dina ben. Sätt därefter fram ditt vänsterben och locka den att gå mellan igen. Belöna för varje gång den lyckas.

Lomi på ungdomsläger

Lomi är en 1-årig barbettik som tillsammans med sin lillmatte har varit på barn- och ungdomsläger i Luleå.

Vad vi förstått så var det ett spännande läger för dem båda, med träning och social samvaro.

Lyckad barbetträff i Luleå

En mycket lyckad barbetträff ägde rum lördagen den 29 mars i Luleå. Det var stor uppslutning, och en del hade rest långt för att närvara.

Det var 11 barbeter som dök upp på "Hundhuset", Luleås lokala kennelklubb. Det pratades hundhälsa och pälsvård, och alla var engagerade och hade frågor att ställa.

Det blev även en del träningsprat, då man presenterade den nya, populära hundsporten "rallylydnad".

Man hann även ta upp ringträning för den som är intresserad av att ställa ut sin barbet.

Det blev en mycket trevlig dag, med mycket umgänge och prat om barbet.

Här följer en liten bildkavalkad från dagen. Tack till er som gjorde den möjlig.

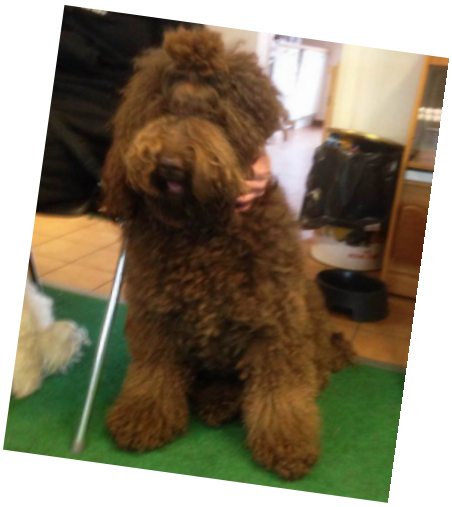

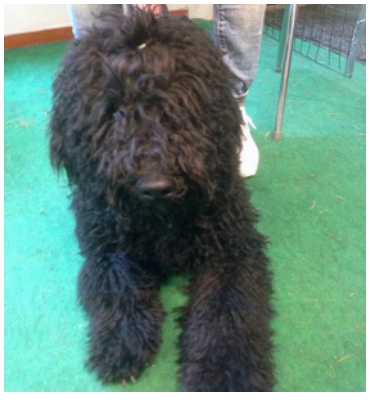

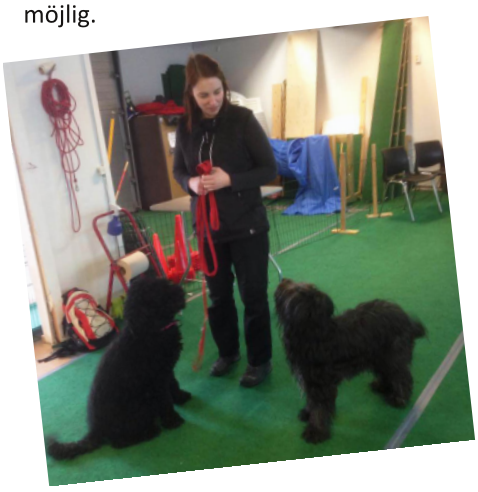

Vår artikelserie om olika hälsoproblem fortsätter.
I detta nummer tar vi upp olika fertilitets- och reproduktionsproblem,
som kan resultera i uteblivna parningar eller att parade tikar går tomma.

Reproduktion

- En god fortplantningsförmåga är viktigt att värna om

Frågorna som rör reproduktion och fertilitet är många, det är ett brett område. Vi kommer i denna artikel att ta upp de vanligaste orsakerna till varför tikar går tomma samt några viktiga aspekter för att bibehålla en frisk reproduktionsförmåga inom rasen. I en separat artikel går vi närmare in på några vanliga reproduktionssjukdomar.

Förmågan att kunna fortplanta sig är grunden till allt liv. Det är därför en mycket viktig del i arbetet med att behålla en ras frisk.

Det är mycket som ska stämma för att två hundar ska vilja para sig, exempelvis ska det vara rätt tid i löpet och det kan ta olika lång tid för två hundar att bekanta sig med varandra. Enligt uppgifter från SKK blir ungefär 4 av 5 tikar som parats på rätt dygn dräktiga.

Ibland händer det att två hundar inte vill para sig och det kan bero på flera olika saker. Det är viktigt att ta hundarnas motvilja eller oförmåga på allvar. Tvångsparningar genom att tiken hålls fast är inte tillåtet i Sverige.

Om flera parningsförsök har misslyckats kan det vara bra att kontakta en veterinär för att göra en utredning. Hundarna kan ha fysiska defekter som förklarar varför de inte vill eller kan para sig, eller varför tiken inte blir dräktig. En god fortplantningsförmåga är en grundläggande egenskap som man måste vara rädd om.

Tiken går tom

Att man parat tiken på fel dag är en vanlig orsak till att tiken går tom. Läser man i äldre litteratur står det ofta att tiken ska paras på dag 9-11 i löpet. Idag vet man att de individuella skillnaderna är mycket större än så.

– Den vanligaste orsaken till att en tik går tom är faktiskt att hon parats på fel dag. En del ska paras på 5:e eller 6:e dagen i löpet, och andra så sent som på 24:e eller 25:e, skriver veterinären Cecilia Hässler Pettersson i artikeln "Reproduktion är det roligaste som finns" som Agria har publicerat.

Nyligen parade sig en barbettik dag 19 och 21 med lyckad utgång, medan många andra har parat sina barbeter dag 11-13. Så det tycks råda stora individuella skillnader.

I litteraturen anges det att mellan 40-50% av tomma tikar beror på parning på fel dygn.

Att förlita sig på att bästa dagen för parning är när tiken ställer upp sig kan man bli lurad på. Vissa tikar kan ställa upp sig alldeles för tidigt för att parningen skall ge resultat. Vidare kan dominanta tikar, eller tikar med starka personliga preferenser, vägra parning även under höglöpet. En hane kan visa sig ovillig om han inte inte träffar tiken på den mest ultimata parningsdagen.

Utstryk och blodprov

Skall man vara på säkra sidan så bör man följa tiken under löpet med provtagningar. Det kan vara mycket tidsbesparande, men även ekonomsikt fördelaktigt om man som tikägare har lång resväg till hanhunden.

Vanligast är att man redan i förlöpet följer tiken med vaginalutstryk, för att när höglöpet börjar närma sig övergå till blodprover för att mäta hormonet progesteron som stiger i samband med tikens ägglossning. Alternativet är att direkt när man tror att höglöpet är i antågande ta progesteronprover. Flera prover kan dock behöva tas för att säkerställa rätt parningsdag. Tikar stiger olika snabbt i sina progesteronvärden och kan också stanna upp på så kallade progesteronplatåer.

För att kunna beräkna rätt parningsdag måste således tiken ha kom-

mit upp i såna nivåer att man ser att tiken har haft ägglossning, eller är mycket nära de nivåerna.

En resa kan vara stressande för tiken, vilket kan medföra att löpet stannar av. Så även av denna anledning är det bra om tiken haft ägglossning när man sätter sig i bilen för att resa till hanen.

Problemet med provtagningar är att alla veterinärer inte har eget laboratorium, varför proverna skickas iväg och man får svar först 1-2 dagar senare. För att som tikägare kunna ge sig iväg med mycket kort varsel, när ägglossningen inträffar, krävs det att veterinären kan ge provsvaret inom några timmar.

Skall man para en förstagångstik är det bra om man först låter göra en undersökning av tiken. Veterinären går då upp med ett spektrum i vulvan för att kontrollera så att allt ser okej ut för att hon ska kunna paras naturligt.

Bristande spermiekvalité

Om den absolut vanligaste orsaken till att tiken går tom är att man har parat på fel dygn, så är den näst vanligaste orsaken bristande spermiekvalité. En hanes spermiekvalité kan ändras, och den försämras med åren.

Vid misstanke om att en hane har bristande spermiekvalité bör utredning och spermasamling göras. Att enbart se att spermierna lever och har god rörlighet är inte tillräckligt utan man måste säkerställa att de inte har någon defekt som gör dem befruktningsodugliga. De bör därför även skickas till ett laboratorium för analys.

Det tar ca två månader för en spermie att bildas, så har en hanhund nedsatt antal spermier, eller har defekta spermier, kan det bero på en händelse som ligger en tid tillbaka. Upprepade spermakontroller kan ge vägledning om det är en tillfällig försämring eller om den är av permanent natur.

Utebliven löpning

Det finns tikar som aldrig börjat löpa eller som upphör att löpa efter att tidigare ha löpt på ett normalt sätt. Orsakerna kan vara många, t ex nedsatt sköldkörtelfunktion, sjukliga förändringar på äggstockarna, diabetes, hormonella förändringar, missbildade könsorgan, extrem utfodring eller ovanligt hårt arbete. Om orsaken hittas och åtgärdas kan tiken i regel börja löpa igen.

I vissa fall kan man behandla tiken med hormoner för att framkalla ägglossning. Man bör dock starkt ifrågasätta om tikar som inte löper normalt ska användas i avel.

Om man så önskar är det lämpligt att låta utreda en tik om hon inte börjat löpa vid 2 års ålder.

Kryptochism

En hanhunds testiklar vandrar under valpens utveckling från bukhålan ut till pungen via ljumskkanalen. Oftast är båda testiklarna på plats i pungen redan vid 5-6 veckors ålder, men det kan även ta längre tid och det är därför först efter 6 månaders ålder som man säkrare kan yttra sig om en hanhunds testikelstatus.

Kryptochism innebär att ena eller båda testiklarna vid vuxen ålder inte vandrat ned till normal plats i pungen utan befinner sig antingen i bukhålan (abdominell kryptochism) eller i ljumsken (inguinal kryptochism). Om bara en testikel ligger rätt kallas det för monorchism.

Kryptorchism förekommer hos någon till några procent hos hanhundarna och är vanligen enkelsidigt.

En kryptorkid testikel som ligger kvar i ljumskkanalen är oftast mindre än den som vandrat ner i pungen och är därför inte normalt utvecklad. När hunden blir äldre kan kryptorkida testiklar förstoras på grund av tumöromvandling. Hanhunden behöver då oftast kastreras och båda testiklarna tas bort.

Kryptochism är ärftligt och styrs av anlagen från båda föräldrarna, men det är bara hos hanhundarna som anlaget framträder.

Hanhundar som inte deltagit i officiell utställning, eller som inte har avkommor sedan tidigare, måste ha ett testikelintyg utfärdat av veterinär efter 6 månaders ålder för att avkommorna ska få registreras i SKK.

Artificiell insemination

För att en tik och hane ska få användas i avel måste de kunna para sig på ett naturligt sätt. Detta är en av SKK´s grundregler och det är därför inte tillåtet att inseminera på artificiell väg om en hane eller tik inte tidigare visat att de har en normal fortplantningsförmåga. Det här är ett sätt för att undvika att en hund med sänkt könsdrift eller störd fortplantningsförmåga deltar i aveln.

Används artificiell insemination utan att hundarnas avelsförmåga är dokumenterad ska veterinären intyga att hanhunden och tiken inte har nedsatt könsdrift eller orfömåga till normal parning. Det är endast en veterinär med särskild utbildning och tillstånd som får utföra artificiell insemination.

Kastration av hanhund

I Sverige ökar antalet kastrerade hanhundar. SKK ser det som något mycket oroande då flera hundar kastreras i tidig ålder utan medicinsk orsak eller annan indikation. Det gör att hunden utesluts från avelsarbetet långt innan en utvärdering av hundens eventuella avelsvärde kan göras.

Många hundraser består idag av små populationer, däribland barbet, och en begränsning av avelsbasen motverkar intentionen att avel ska bedrivas på ett långsiktigt och hållbart sätt.

Försök att med rutinmässig kastration förändra beteenden stöds därför inte av SKK, utan förändring av mentalitet och andra egenskaper bör ske genom ett välplanerat avelsarbete och utbildning/träning av hund/ägare för att på så sätt säkerställa en god relation mellan hund, hundägare och omvärld.

Situationen hos barbet

Svenska Barbetklubben har idag kännedom om två kryptorkida barbeter i Sverige, men det kan finnas ett mörkertal.

Klubben har kännedom om en tik som har uteblivna löp. Det finns hanar som visat tecken på sänkt könsdrift.

Två tikar har inseminerats artificiellt, en av dem utan en normal parning innan.

Inom rasen barbet är i dagsläget 7% av hanarna kastrerade. Detta är synd med tanke på rasens begränsade avelsbas.

SBBK´s avelsrekommendationer

Tik och hane bör ha visat att de kan reproducera på ett naturligt sätt och det avråds därför att använda insemination vid avelsdebuten för tik/hane.

Sjukdomar i fortplantningens organ diagnostiseras och behandlas inom området reproduktion. En vanlig sjukdom hos tikar är livmoderinflammation. Juvertumörer är också vanliga. Hanhundar drabbas ofta av prostataproblem.

Reproduktionssjukdomar

I den här artikeln kommer vi att ta upp de vanligaste reproduktionssjukdomarna hos hund. Dessa sjukdomar är inte vanligare bland barbet än i andra raser, men de förekommer även i vår ras.

Livmoderinflammation

Pyometra, även kallat för livmoderinflammation, är en av de vanligaste sjukdomarna hos tikar i alla raser. Det är en av de vanligaste orsakerna till bukoperation hos tikar och var fjärde tik drabbas av sjukdomen innan de fyllt 10 år. Sjukdomen drabbar främst medelålders eller äldre tikar, men även yngre tikar kan drabbas. Genomsnittåldern för att en tik drabbas av pyometra är 6-8 år.

Bilden visar till höger en inflammerad och varfylld livmoder, samt till vänster en normal livmoder. Endast en liten del av livmodern är med på bilden.

Det som händer vid pyometra är att livmodern drabbas av en bakterieinfektion. Den gör livmodern inflammerad och fylld med var. Bakterierna som orsakar sjukdomen kommer oftast från tikens egna normala bakterieflora, där tarmbakterien Escherichia Coli är vanlig. Sjukdomen smittar därför inte.

Pyometra upptäcks vanligen mellan löpperiodernas slut och inom två månader framåt. Symtomen kan variera, vilket ibland gör den svår att upptäcka. Typiska tecken på pyometra är variga och blodbildande, illaluktande flytningar. Det kallas för ”öppen pyometra”. Men en tik kan även ha en så kallad ”sluten pyometra” som innebär att tiken är helt fri från flytningar. Andra symtom kan vara nedsatt allmäntillstånd, att tiken dricker och kissar mer än normalt, eller har feber, kräkningar och svårigheter att röra sig.

Sjukdomsförloppet vid pyometra varierar. Det kan utvecklas över tid med successiv försämring från löpning till löpning. Men det kan även komma inom några timmar och göra tiken akut sjuk.

Pyometra är en allvarlig sjukdom som leder till döden om den inte behandlas. Den vanligaste behandlingen är operation. Då tas livmoder och äggstockar bort. Ca 99 % av alla opererade tikar överlever. Om tikens allmänntillstånd inte är för påverkat och inga cystor eller andra förändringar finns på livmoderslemhinna och äggstockar kan pyometran behandlas medicinskt. Risken för återfall är dock hög. Mellan 20-40% av alla tikar som behandlas medicinskt drabbas av pyometra vid kommande löpningar.

I forskningsstudier har man sett att det finns skillnader mellan olika rasers benägenhet att utveckla pyometra. Man tror därför att det kan finnas en ärftlig faktor.

I Sverige finns det idag 2 kända fall av pyometra hos barbeter, men man kan anta att det troligen finns ett mörkertal.

Förstorad prostata

Förstorad prostata är ett vanligt problem för medelålders hanhundar. Prosta är en sammansatt körtel som omsluter blåshalsen nedanför urinblåsan. Dess uppgift är att bilda en grumlig vätska som töms i urinröret i samband med sädesavgång.

Prostataförstoring är godartad och kommer smygande. Den kan vara smärtfri och hunden behöver inte visa yttre symtom. Men hanhundens fruktsamhet kan minska på grund av blod i sädestömningen. En hund som stimuleras av löptikar, men inte används i avel kan få problem från prostata.

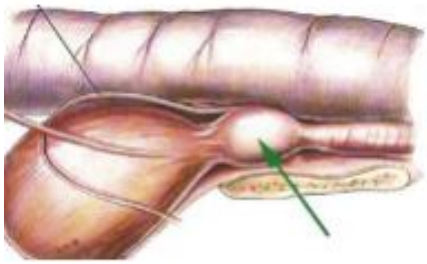

Den gröna pilen pekar på en normal prostata. Ovan syns ändtarmen och till höger om pilen syns urinröret. Den ovala strukturen till vänster är urinblåsan.

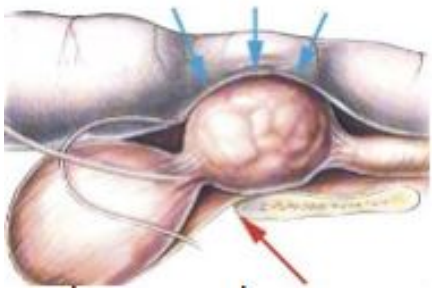

De blå pilarna pekar på den förstorade prostatan som trycker på tarmen. Den röda pilen pekar på bäckenkanten.

När prostatan är svullen pressar ändtarmen mot bäckenet och gör att tarmen förträngs. Avföringen blir då smal, platt och trög.

Vid förstorad prostata ökar risken för andra underlivsbesvär så som cystor och infektioner.

En cysta uppstår när körtelns gångar svullnar igen och det bildas ett vätskefyllt hålrum. Den kan vara helt symtomfri eller bli inflammerad och svullen. Cystan skapar då ömhet och kan växa med tiden upp till en knytnä-

ves storlek. Hunden visar oavsett symtom besvär med avföringen.

En förstorad prostata, framför allt med cystor, kan drabbas av bakterier. Cystorna kan då bli varbölder. Infektionen orsakas ofta av i grunden ofarliga bakterier, men som hamnar på fel plats, vid fel tid. De kan komma till prostata genom urinröret i samband med att hunden omväxlande slickar urinrör, förhud och tarmöppning, där det på samtliga ställen finns mycket bakterier. Bakterierna kan även komma via urinröret om hunden har en infektion i blåsan och mindre vanligt är att bakterierna kommer från blodbanorna.

När misstanke finns om prostatabesvär görs ofta en ultraljudsundersökning hos veterinär för att kunna bedömma körtelns läge och storlek. Man kan då även se eventuella varbölder eller cystor. Veterinären kan ibland även känna en förstorad prostata med ett finger via ändtarmen.

Vilken form av behandling en hund med prostatabesvär får beror på symtomen. En förstorad prostata kan behandlas med kemisk kastration, det vill säga kvinnligt könshormon. Det hjälper, men det är vanligt med återfall. En bakterieinfektion är allvarligare än en enkel förstoring av prostatan. Den kan läka ut av sig själv, men bör oftast behandlas med antibiotika. Ibland kombineras antibiotikan med kemisk kastration. En kirurgisk kastration, där testiklarna opereras bort, gör att prostatan snabbt minskar. Det blir då inga biverkningar eller återfall, så som vid kemisk kastration. En obehandlad prostatasjukdom kan leda till kronisk inflammation.

SBBK har kännedom om att en barbet är kemiskt kastrerad för prostataproblem.

Juvertumör

Juvertumörer är den vanligaste tumörformen hos medelålders och äldre tikar. De kan vara godartade, benigna, eller elakartade, maligna. Ungefär hälften av alla juvertumörer är godartade. Det är vanligast att de två bakersta juverdelarna drabbas.

Godartade tumörer är ofta väl avgränsade från övrig vävnad och växer långsamt, med undantag för under löpperioderna då de växer snabbare pga könshormonerna. Därför är risken att drabbas av juvertumör mindre för tikar som kastrerats i ung ålder.

Elakartade tumörer växer oftast diffust i omkringliggande vävnader. De växer snabbt och kan även sprida sig till överliggande hud och skapa sår. De kan sprida sig via lymfsystemet till lymfknutorna vidare till andra organ.

En tik med knölar i juvret bör undersökas av en veterinär. Vilken behandling som blir aktuell avgörs av tikens ålder, tumörens utseende och spridning. Om tumören spridit sig är prognosen dålig och hunden får ofta avlivas. Cellgifter och strålning används sällan för behandling av juvertumörer i Sverige. Har tumörerna inte spridit sig rekomenderas ofta operation. Vid operation tas antingen bara själva tumören bort med närliggande vävnad eller så tas delar eller hela juverraden bort på den sidan tumören sitter. Även om juvertumörer bedöms vara godartade bör de tas bort då de kan utvecklas till elakartade och risken för spridning i kroppen minskar ju tidigare de tas bort.

Idag finns det 3 kända fall med juvertumörer hos barbeter i Sverige.

Har du följt med i artikelserien som rör hälsofrågor? Vi har tidigare skrivit om höft- och armbågsdysplasi samt ögonsjukdomar.

Olika livmodersjukdomar

Akut livmoderinflammation, Metrit
Kan drabba tiken om bakterier kommer in i livmodern och orsakar infektion i samband med valpning. Till skillnad från livmoderinflammation, pyometra, finns inga kända hormonella grundorsaker bakom.

Endometrit
Endast den innersta slemhinnan i livmodern är inflammerad.

Cystisk endometriebyperplasi, CEH
Tiken har små vätskefyllda blåsor, cystor, i livmoderslemhinnan som oftast är förtjockad pga en ökning av antalet och tillväxt av körtlar.

Mucometra och Hydrometra
Steril (bakteriefri) vätska i livmodern. Vid Mucomera är vätskan segflytande och vid Hydrometra är vätskan tunnflytande.

Symtom på endometrit, CEH, mucometra och hydrometra kan var diffusa och ibland bara orsaka nedsatt fertilitet. De kan i vissa fall ha liknande symtom som pyometra, men de är sällan livshotande.

När en tik har knölar i juvret kan det vara inflammationer i juvret, infektioner eller skendräktighet, men oftast är orsaken tumörer. Juvertumörer är den vanligaste tumörtypen hos icke-kastrerade tikar.

Ersättningar vid parningar

Det är flera uppfödare som har hört av sig till SBBK med frågor som rör ersättningar vid parningar. Man upplever att det är stor variation och spridning i hur ersättningar beräknas och undrar om det finns möjlighet för klubben att rekommendera något i frågan.

Uppfödarna önskar en större samstämmighet, rimliga nivåer och bättre förutsägbarhet i avelsarbetet.

Styrelsen har därför kontaktat några andra klubbar för att få en bild av hur andra ser på detta.

Inom raserna lagotto, perro och labradorer beräknar man traditionsenligt i procent på valppriset för både språngavgift och per levande valp (c:a 10% av försäljningspriset). Man gör ytterst sällan skillnad på ersättningar för meriterad eller omeriterad hane – det kan t.o.m. emellanåt vara så att parning med en mycket meriterad tik kan sänka ersättning till hanhundsägaren.

Inom raserna portugisisk vattenhund och pudel finns inte liknande traditioner och praxis utan båda raserna visade stora skillnader i ersättningar, både när det gäller språngavgifter och valpersättningar.

Privat uppgörelse

Styrelsen har inte möjlighet att ge rekommendationer eftersom språngavgift och valpersättning är en affärsuppgörelse mellan två parter som inte klubben styr över. Men om uppfödare upplever att ersättningsnivåerna negativt påverkar avelsval, sund uppfödning mm så bör man diskutera detta vidare, och gemensamt försöka komma överens om en hållning i ersättningsfrågan. Diskussionen bör naturligtvis även inkludera hanhundsägarnas perspektiv.

Vill du kunna läsa nästa nyhetsbrev?

Se till att betala in medlemsavgiften för 2014, om du inte redan gjort det.
Medlemsavgiften sätts in på SBBK:s bankgiro: 5432-9958.
Glöm inte ange namn och mailadress på din betalning.
Medlemsavgiften för 2014 är: 200 kr för huvudmedlem
och 100 kr för familjemedlem, men maximalt 300 kr.

NÄSTA NYHETSBREV

NYHETSBREVET GES UT MINST 4 GGR PER ÅR

HAR DU NÅGOT DU VILL PUBLICERA?

VI TAR TACKSAMT EMOT:
BILDER, BERÄTTELSER, RESULTAT FRÅN TÄVLINGAR
RESUMÉER FRÅN BARBETTRÄFFAR
TIPS OM KURSER, TRÄNING, PÄLSVÅRDSARTIKLAR, SKÖTSEL, BÖCKER M.M.

MEJLA INFO@BARBET.SE

Barbetklubben önskar alla en glad påsk

Redaktörer: Anna Nyström och Maja Holmström
Medskribent i detta nummer: Desirée Svensson
Layout och redigering: Anna Nyström
Ansvarig utgivare: Yvonne Terjestam